

UNIONE DI COMUNI COLLINARI DEL VERGANTE

LESA via Portici 2 – C.F. e P.I. 90009820037



UFFICIO GESTIONE ASSOCIATA DEMANIO

BASSO LAGO MAGGIORE

--oo0oo--

R.C.D. n. 239 /A -----

Concessione demaniale n. CST/O/ 234 del - 7 LUG 2014 -----

CONCESSIONE DEMANIALE

DI BENI APPARTENENTI AL DEMANIO IDRICO DELLO STATO

(D.Lgs. 112/98 – L.R. 2/2008 e s.m.i. – Regolamento Regionale n. 13/R del 28/07/2009)

Concessione demaniale ordinaria di beni del demanio lacuale dello Stato del lago Maggiore nel Comune di Castelletto Sopra Ticino alla ditta **YACHTING CENTER IL PORTICCILO S.R.L.**, tipologia di concessione: **FABBRICATI AD USO SERVIZI** (art. 10 comma 1 lettera v)), **AREA A TERRA RICONDUCIBILE AD ATTIVITA' AVENTI FINI DI LUCRO** (art. 10 comma 1 lettera bb)) e **AREA IN ACQUA RICONDUCIBILE AD ATTIVITA' AVENTI FINI DI LUCRO** (art. 10 comma 1 lettera CC)) – **attività d'uso: NAVALI E DI CANTIERISTICA NAVALE.**-----

IL RESPONSABILE DELL'UFFICIO ASSOCIATO

- richiamata la Convenzione n. 205/A del 1/04/2014 per la Gestione Associata delle funzioni conferite in materia di navigazione interna e demanio idrico della navigazione interna della Regione Piemonte, sottoscritta tra l'Unione di Comuni Collinari del Vergante ed i comuni di Castelletto Sopra Ticino, Dormelletto e Arona;-----

- richiamata la deliberazione n. 10 del 3/07/2014 della Conferenza degli Amministratori con la quale è stato individuato, quale Responsabile dell'Ufficio Associato della Gestione Associata Demanio Basso Lago Maggiore, il Geom. Renato Melone;-----
- vista l'istanza di sanatoria mod. S9 presentata al Comune di Castelletto Sopra Ticino in data 30/09/2005 prot. 26821 da:-----
YACHTING CENTER IL PORTICCIOLO S.R.L. (P.IVA 12822930157)
 con sede in Meda (MB) Piazza della Chiesa 7, nella figura del suo Amministratore Unico Sig.ra Donati Mariagrazia, intesa a mantenere l'occupazione di un'area demaniale a terra ed in acqua prospiciente il mappale 360 del foglio 6 per complessivi 7.976,00 mq. circa;-----
- visto il Codice della navigazione, R.D. 30/03/1942 n. 327;-----
- visto il "Regolamento per la navigazione interna", D.P.R. 28/06/1949 n. 631;-----
- vista la l.r. n. 2/2008 e s.m.i.;-----
- visto il Regolamento regionale n.13/R del 28/07/2009 e s.m.i. per l'utilizzo del demanio idrico della navigazione interna piemontese;-----
- richiamato il Regolamento per la gestione delle funzioni conferite alla Gestione Associata e le modalità operative per l'esercizio delle stesse, approvato con deliberazione n. 3 del 23/02/2011 dalla Conferenza degli Amministratori della Gestione Associata Demanio Basso Lago Maggiore.-----
- vista la deliberazione n.19 del 26.10.2011 della Conferenza degli Amministratori della Gestione Associata Demanio Basso Lago Maggiore, con la quale sono state approvate le modalità per il versamento di una "garanzia" a tutela della corretta occupazione dei beni del demanio idrico piemontese;-----

- vista la determinazione del Responsabile della GAD Basso Lago Maggiore n. 451 del 19/11/2013 con la quale si è disposto il rilascio di concessione demaniale in sanatoria in favore dello Yachting Center Il Porticciolo S.r.l.;-----

CONCEDE

ai sensi del Regolamento regionale n. 13/R del 28/07/2009 "Utilizzo del demanio idrico della navigazione interna piemontese", del Regolamento regionale n. 6/R del 05/08/2004 "Disciplina delle concessioni del demanio della navigazione interna piemontese" e della legge regionale n. 2/2008 del 17/01/2008 "Disposizioni in materia di navigazione interna, demanio idrico della navigazione interna e conferimento di funzioni agli enti locali", a:-----

YACHTING CENTER IL PORTICCIOLO S.R.L. (P.IVA 12822930157)

con sede in Meda (MB) Piazza della Chiesa 7, nella figura del suo Amministratore Unico Sig.ra Donati Mariagrazia (c.f. DNT MGR 58D58 F205X), di:--
mantenere l'occupazione di un'area demaniale identificata e prospiciente il mappale 360 del foglio 6, nel Comune di Castelletto Sopra Ticino (NO) per complessivi **7.976,00 mq.** circa, di cui mq. 8,16 – fabbricati ad uso servizi (art. 10 comma 1 lettera v)), mq. 1.637,84 – area a terra riconducibile ad attività aventi fini di lucro (art. 10 comma 1 lettera bb)) e mq. 6.330,00 – area in acqua riconducibile ad attività aventi fini di lucro (art. 10 comma 1 lettera cc)), al di fuori delle zone portuali, in sanatoria per i seguenti periodi:-----

- dal 01/01/2001 al 31/12/2006 (ai sensi dell'art.2, comma 12 della l.r. 12/2004);-----

- dal 01/01/2007 al 31/12/2009 (ai sensi dell'art.2, comma 4 della l.r.12/2004);-----

ed in via ordinaria dal **01/01/2010 al 31/12/2018** (ai sensi dell'art.11, comma

4 del Regolamento regionale n. 13/R del 28 luglio 2009),-----

per la seguente attività d'uso: **navali e di cantieristica navale**, alle condizioni

e prescrizioni di seguito indicate: -----

Art. 1 - Salvo i casi di decadenza, revoca, recessione o di eventuale proroga,
la concessione scadrà il **31 dicembre 2018**.-----

Art. 2 – Si da atto che il canone di concessione per l'anno 2010 è stato deter-
minato in **€ 10.670,75** ai sensi della deliberazione della Conferenza degli Am-
ministratori n. 6 del 22/05/2013, ed e' stato interamente versato dal concessiona-
rio.-----

I canoni successivi alla prima annualità dovranno essere aggiornati ai sensi
dell'art. 25 del Regolamento regionale n. 13/R del 28/07/2009 (rivalutati an-
nualmente, in base all'indice nazionale dei prezzi di consumo per famiglie di
operai ed impiegati rilevato dall'ISTAT - FOI).-----

Il Concessionario ha l'obbligo di verificare l'importo del canone dovuto e le
modalità di pagamento da seguire per adempiere all'obbligo del pagamento
del canone.-----

Entro il 28 febbraio di ogni anno il titolare della concessione dovrà comunque
versare il canone dovuto (la concessione è considerata decaduta in caso di
mancato pagamento entro il 31 dicembre dell'anno di riferimento).-----

Salvo diversa disposizione i pagamenti a favore della Gestione Associata
Demanio Basso Lago Maggiore, dovranno essere effettuati tramite versamen-
to su conto corrente postale dedicato e le relative quietanze, in originale e/o
copia conforme, dovranno essere trasmesse all'Amministrazione preposta. La
causale di versamento dovrà contenere gli elementi identificativi del Conces-
sionario, la tipologia di concessione del bene, il numero di riferimento del be-

ne (se esistente), il foglio e la particella catastale, l'annualità del canone.-----

Art. 3 Si da atto della "garanzia" di € **3.201,23** garantita dal Concessionario a mezzo di polizza fidejussoria n. 14.1485- rilasciata in data 27 giugno 2014 dal Credito Valtellinese Agenzia di Sesto Calende (VA).-----

La "garanzia" così prestata sarà svincolata, previa istanza del Concessionario, al termine della concessione allorquando il soggetto concedente si sarà assicurato che il Concessionario abbia adempiuto a tutti gli obblighi derivanti dalla concessione.-----

Art. 4 – L'area oggetto della presente concessione risulta già occupata dal Concessionario.-----

Art. 5 – **Il Concessionario si obbliga ad eseguire, a sua cura e spese, tutte le opere di manutenzione ordinaria e straordinaria, che si rendessero necessarie durante il periodo di validità della concessione,** nonché sostenere gli oneri di contribuzione di qualsiasi natura gravanti sul bene concesso.-----

Art. 6 – Sono vietate la subconcessione e ogni cambiamento del rapporto che possa alterare le modalità di utilizzazione del bene. I rari casi di subconcessione e di trasferimento della concessione sono contemplati dalla normativa vigente e sono soggetti a preventiva autorizzazione del concedente.-----

Art. 7 – Il Concessionario non potrà arrecare alcuna innovazione o trasformazione del bene senza il preventivo consenso scritto dell'Amministrazione concedente, che si riserva comunque la facoltà di accertare la necessità e l'opportunità di tali interventi. Al termine della concessione, le opere autorizzate ed eseguite, saranno gratuitamente acquisite ed iscritte senza compenso alcuno al patrimonio del Demanio dello Stato, salva la facoltà dell'Amministrazione concedente di chiedere il ripristino allo stato originale,

da compiersi a cura e spese del Concessionario.-----

Art. 8 – L’Autorità concedente può dichiarare la decadenza del Concessionario:-----

- per il mancato regolare pagamento del canone;-----
- per abusiva sostituzione di altri nel godimento della concessione;-----
- per inadempienza degli obblighi derivanti dalla concessione o imposti da norme di legge o di regolamenti;-----
- per mutamento sostanziale non autorizzato dello stato, dell’uso e dello scopo per il quale è stata rilasciata la concessione;-----
- per la violazione delle clausole di tutela o di conservazione del bene concesso.-----

Art. 9 - Il Concessionario, dal momento del rilascio della concessione, assume gli obblighi di diligenza e di vigilanza circa l’uso del bene concesso ed assume tutte le responsabilità per danni da esso derivanti (anche verso terzi). Il concedente mantiene sempre il diritto di intervenire in via sostitutiva per eliminare situazioni di pericolo o, in ogni caso, dannose per l’uso pubblico del Demanio. Il costo degli interventi sostitutivi saranno posti a carico del Concessionario.-----

Art. 10 - La presente concessione si intende assentita senza alcun pregiudizio per i diritti di terzi. Il Concessionario è tenuto e si impegna a tenere sollevato ed indenne il concedente da ogni azione o molestia, anche giudiziale, posta in essere da terzi e che possa insorgere nell’esercizio o nell’uso della concessione medesima.-----

Art. 11 - Per pubblico interesse e nel rispetto della normativa vigente, il concedente può variare le modalità indicate dagli articoli precedenti ed il Conces-

sionario deve attenersi alle nuove disposizioni anche quando gliene derivasse una minor comodità o maggiore spesa.-----

Art. 12 - Tutte le spese del presente atto e quelle accessorie sono ad esclusivo carico del Concessionario. Il presente atto viene redatto in forma di scrittura privata non autenticata, da registrarsi solo in caso d'uso.-----

Art. 13 - Il Concessionario si impegna a segnalare tempestivamente al concedente ogni variazione di domicilio.-----

Art. 14 - Ai fini dell'efficacia della presente concessione, entro 30 giorni dal ricevimento del presente atto, il Concessionario si impegna ad inviare l'originale dello stesso munito della dichiarazione di accettazione degli obblighi contenuti e degli estremi di registrazione (ove necessario). Tale data costituisce momento di consegna formale del bene.-----

Art. 15 - Qualora la normativa in materia sui beni demaniali lo permetta e ve ne siano i presupposti, il Concessionario può chiedere il rinnovo della concessione. In tal caso il Concessionario dovrà dare formale preavviso non oltre 180 giorni antecedenti la scadenza della concessione, affinché vi possano essere i tempi tecnici per il rilascio del nuovo provvedimento entro il 31 Dicembre dell'anno di scadenza.-----

Art. 16 - Scaduta la concessione il Concessionario restituisce il bene. Dell'atto viene redatto verbale, sottoscritto dalle parti, riportante anche lo stato del bene consegnato.-----

Art. 17 - Per tutto quanto non contenuto nel presente atto, anche se non espressamente richiamato, si fa riferimento alla normativa esistente in materia, in particolare al R.D. 30/03/1942, n. 327 «Codice della navigazione», al D.P.R. 8/06/1949, n. 631 «Regolamento di Navigazione interna», alla L.R.

17/01/2008 n. 2 ed al Regolamento regionale sulla disciplina delle concessioni del demanio della navigazione interna piemontese vigente.-----



Lesà li, - 7 LUG 2014

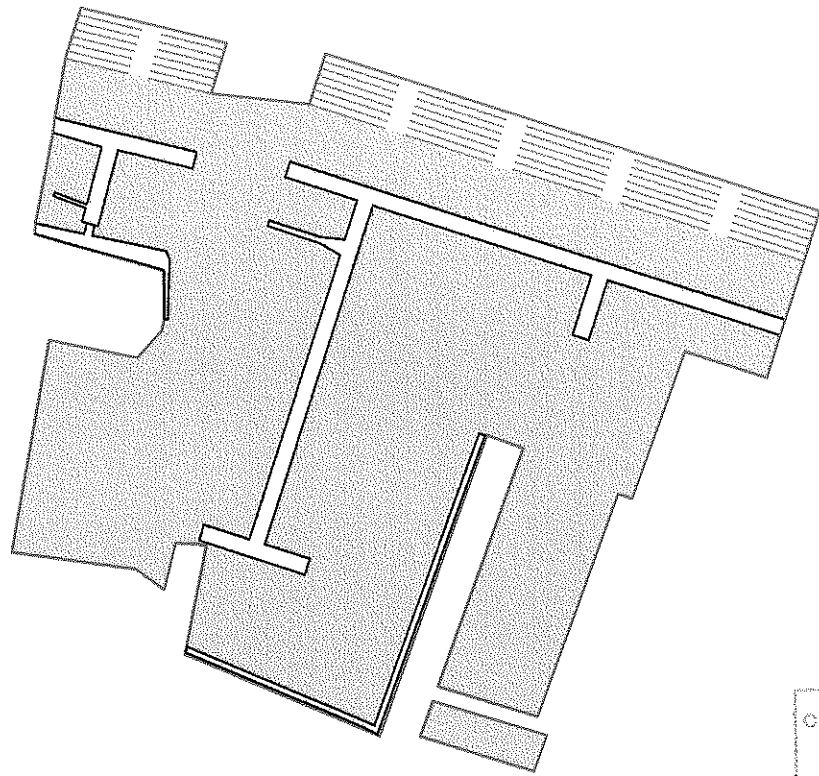

La sottoscritta Donati Mariagrazia (c.f.: DNT MGR 58D58 F205X), avente le generalità e il domicilio di cui sopra, dichiara di aver letto tutti gli articoli del presente atto e di accettare tutte le condizioni in esso riportate. Agli effetti degli articoli 1341 e 1342 del Codice Civile, approva espressamente gli articoli: 2 (quantificazione del canone), 5 (obbligo di manutenzione), 6 (divieto di subconcessione), 7 (divieto di compiere innovazioni), 8 (decadenza del Concessionario), 9 (responsabilità del Concessionario), 10 (responsabilità giudiziale), 11 (variazioni per pubblico interesse), 12 (spese atto), 14 (efficacia della concessione), 15 (rinnovo della concessione), 17 (restituzione del bene).

..... li,.....



-  sup. catenarie: mq 623,20
-  sup. specchio d'acqua: mq 5138,30

UNIONE DI COMUNI
 COLLINARI DEL VERGANTE
 BELGIRATE-LESA-MENA
 05 MAG 2012
MOZ

scala 1:1000

PULZE Geom. Ruggero

Studio Tecnico
 Via C. Battisti, 78 - 28045 Invorio (NO)
 Tel. - Fax 0322255499
 e-mail: ruggero.pulze@alice.it

C.F. PLZRGR66T21H037V
 P.IVA 01360330037

Progetto Calcolo superficie occupazione demaniale		Tavola 1	Il committente: YACHTING CENTER IL PORTICCIOLO s.r.l. <i>[Signature]</i>
Disegno Planimetrie - Documentazione fotografica			Il tecnico: <i>[Signature]</i>
Data 02/05/2012	Scala 1:200 - 1:1000		

SCHEMI GRAFICI

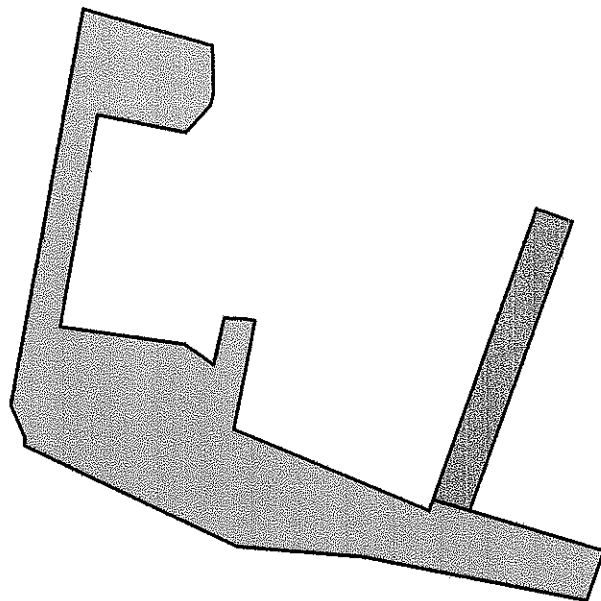

■ sup. terra ferma: mq 1440,00

■ sup. scivolo in Cls: mq 206,00

scala 1:1000

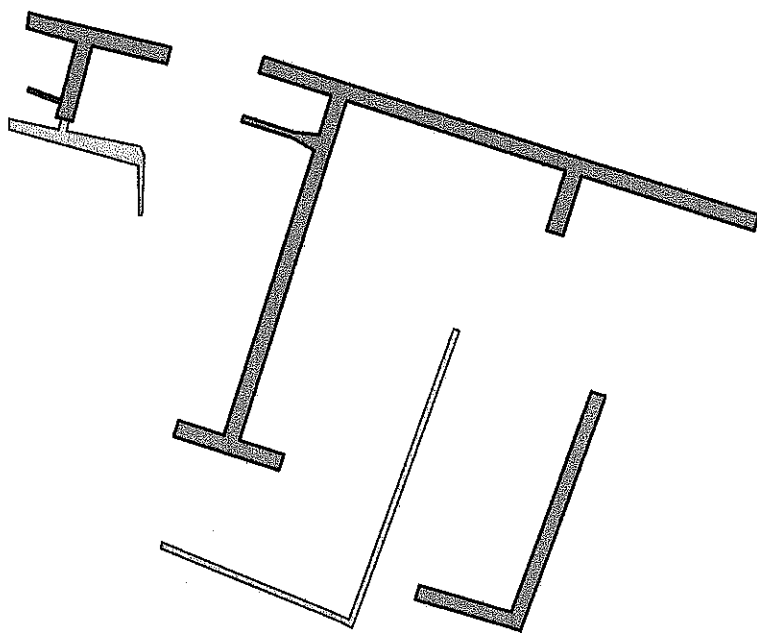

■ sup. pontili: mq 473,50

■ sup. passerelle: mq 95,00

scala 1:1000

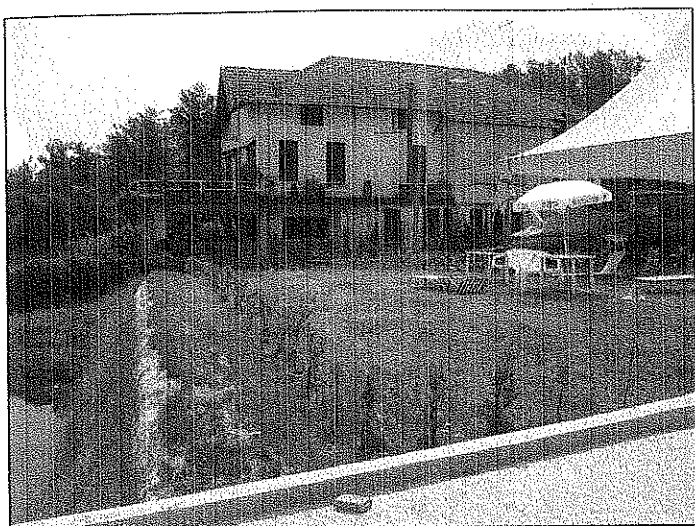

vista n° 15

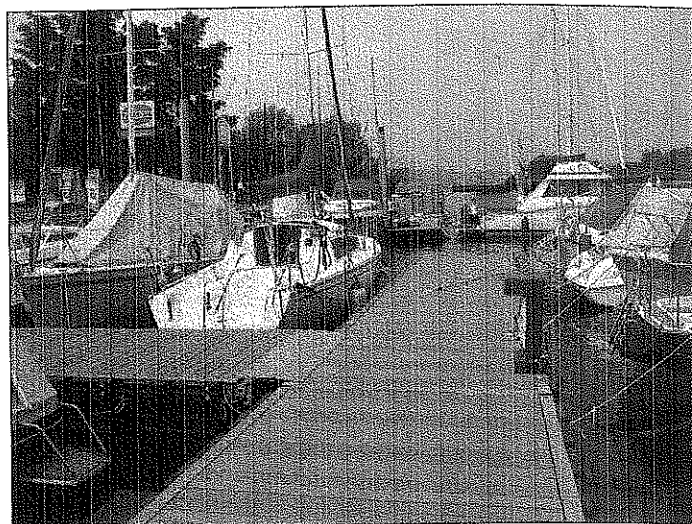

vista n° 16



vista n° 19

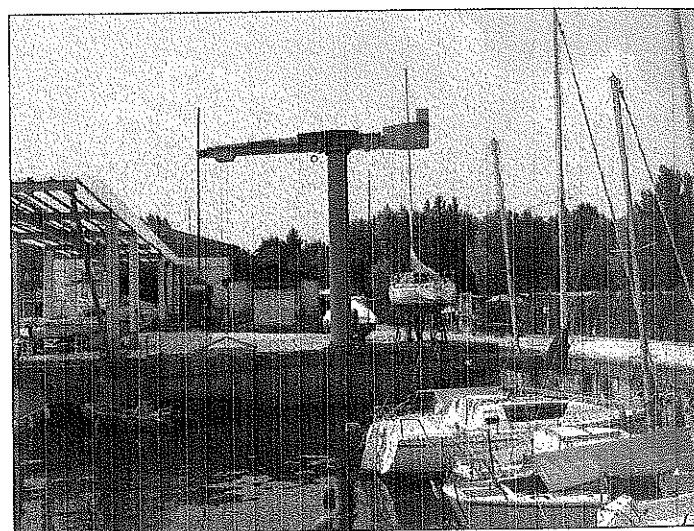

vista n° 20

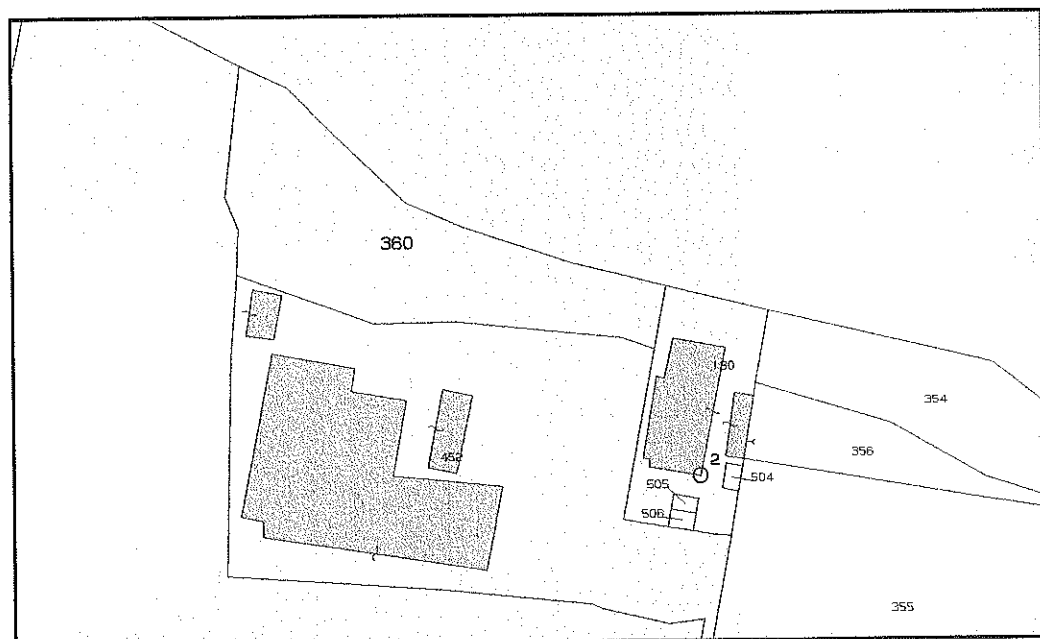

Estratto di mappa scala 1:1500